

# EL REINADO DE ALFONSO XIII: LA CRISIS DE LA RESTAURACIÓN.

---



**Profesor de Historia de  
España:** Miguel Manuel Murcia  
Peñuela.

formar  
formación 

## I. INTRODUCCIÓN:

- Crisis de 1898 como factor de cambios.
- La principal característica de los primeros años de la monarquía de Alfonso XIII:
  - Intentos de los nuevos líderes de los partidos dinásticos de reformar el sistema desde dentro.
- Pero debido a diversos factores (crecimiento de las ciudades, el aumento de las clases medias y populares urbanas y de las organizaciones obreras) se acentuó la fractura entre una sociedad de masas y un sistema político de naturaleza oligárquica.
- El periodo de 1918-1923 marcó la crisis definitiva de la Restauración (inestabilidad política, creciente protagonismo de militares, agudización de la conflictividad social y de nuevo el problema colonial).
- El fracaso del ``regeneracionismo`` autoritario de la dictadura de Primo de Rivera arrastró a la propia monarquía de Alfonso XIII y abrió paso a la implantación de la república en abril de 1931.



# I. LOS INTENTOS DE REGENERACIÓN DE LOS PARTIDOS DINÁSTICOS:



- A comienzos del siglo XX el sistema político de la Restauración seguía vigente.
- Sus principios: Una monarquía liberal pero no democrática que descansaba en la Constitución de 1876.
- Este sistema político había funcionado con bastante estabilidad gracias al pacto entre los dos grandes partidos dinásticos (conservador y liberal) para alternarse pacíficamente en el gobierno.
- A fines del siglo XIX, una nueva corriente ideológica, el regeneracionismo, denunció este sistema.
- Cuando Alfonso XIII accedió al trono en 1902 los dos grandes partidos dinásticos, tras la desaparición de sus líderes (Cánovas y Sagasta) vivieron sendas crisis motivadas por las disputas internas y la ausencia de un liderazgo fuerte.
- Con la nueva ley de Jurisdicciones en 1906, se puso de manifiesto la renovada intervención del ejército en la vida política.
- Ante esta situación ambos partidos dinásticos optaron por reforzarse eligiendo nuevos líderes: Antonio Maura (conservador) y José Canalejas (liberal).

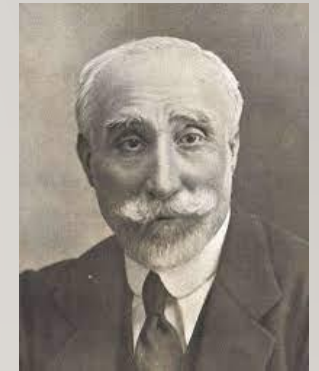

## I.I. MAURA Y EL REGENERACIONISMO CONSERVADOR:

- El llamado ``gobierno largo`` de Maura (1907-1909) puso en marcha su proyecto de ``revolución desde arriba``.
- Aprobación de la ley electoral en 1907, entre sus objetivos destaca: realización de una limpieza electoral a gran escala, erradicar el caciquismo y lograr el apoyo de las clases medias. En la práctica no tuvo el efecto deseado.
- Entre sus proyectos destaca:
  - Reforma de la Ley de Administración Local, que también pretendía acabar con el caciquismo.
  - Satisfacer las crecientes aspiraciones autonomistas de Cataluña, y abrió la vía para un entendimiento con la Lliga Regionalista.
  - Nueva política económica de intervención estatal y de protección, fomentando la industria nacional.
  - Llevó a cabo medidas sociales, como la creación del Instituto Nacional de Previsión, la obligatoriedad de descanso dominical y la legalización de la huelga.
  - Ley de Represión del Terrorismo, dirigida sobre todo contra los atentados anarquistas.
- En este panorama de confrontación, las consecuencias de la guerra de Marruecos dieron al traste con este primer intento reformista.

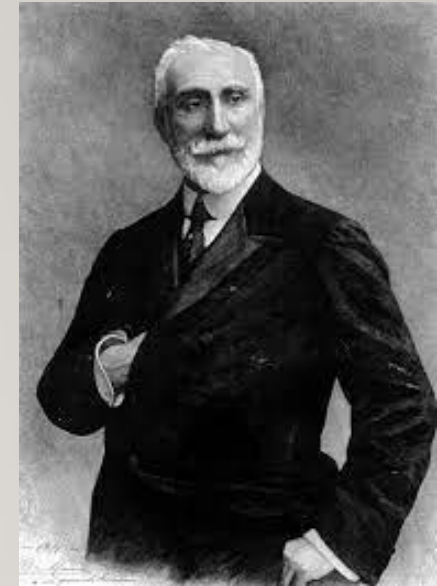

## MARRUECOS Y LA SEMANA TRÁGICA DE 1909:

- Tras la crisis de 1898, la acción colonial de España se centró en el norte de África, donde ya había establecido desde el siglo XV una serie de plazas fuertes.
- La expansión colonial de España en Marruecos estuvo subordinada y limitada por los intereses de las grandes potencias coloniales europeas. Sucesivas negociaciones internacionales entre Francia y España, con el apoyo del Reino Unido, fijando sus respectivas zonas de influencia en Marruecos, marginando a Alemania.
- A España le correspondía la zona norte, cuya pieza esencial era el Rif, un territorio muy accidentado y habitado por cabilas o tribus bereberes, muy celosas de su independencia, hostiles a la presencia extranjera y que no estaban sometidas al sultán, lo que dificultaba el dominio militar.
- En julio de 1909 los rifeños atacaron y asesinaron a cuatro obreros del ferrocarril y hubo graves enfrentamientos entre las tropas españolas y los cabileños. El gobierno decide enviar tropas peninsulares de refuerzo y movilizó a los reservistas en Cataluña.
- El embarque de las tropas en el puerto de Barcelona, el 18 de julio de 1909 desencadenó un movimiento de protesta contra la guerra de Marruecos, muy impopular, y más aún al comprobarse que se libraban de ir quienes podían pagar una cantidad en metálico.
- El republicanismo más radical y anticlerical, los socialistas y los anarquistas promovieron una huelga general contra la guerra y la política del gobierno en Marruecos, que comenzó en Barcelona el 26 de julio y se extendió a otras poblaciones cercanas.



- Las noticias sobre la batalla del Gurugú y la emboscada en el Barranco del Lobo, desataron la violencia. Entre el 26 de julio y el 1 de agosto, la huelga degeneró en una insurrección espontánea, sin dirección, ni planificación, conocida como la Semana Trágica de Barcelona.
- Grupos armados con fusiles y pistolas se enfrentaron a las fuerzas del orden. El fuerte sentimiento anticlerical desembocó en el incendio de iglesias y conventos. Se declaró el estado de guerra y se enviaron refuerzos militares.
- El gobierno reprimió con dureza la revuelta con un balance de casi 80 muertos y nos 2000 detenidos, y acusó a republicanos radicales y a los anarquistas de ser los instigadores. Se celebraron juicios militares sumarísimos y hubo 17 condenas a muertes de las que se ejecutaron cinco, entre ellas la de Francisco Ferrer Guardia.
- En España, los liberales, con el respaldo del Bloque de Izquierdas exigieron la destitución de Maura, Alfonso XIII, temeroso de que la oposición interna e internacional contra el gobierno dañase la imagen de la monarquía, forzó la dimisión de Maura.



## 1.2. EL REGENERACIONISMO LIBERAL: CANALEJAS.

- Empezó el intento más importante de regeneración del sistema para lograr su progresiva democratización y ampliar las bases del régimen.
- Gran programa de reformas: mejorar el sistema parlamentario, secularización del Estado e intervención estatal en materia social.
- La modernización del Estado implicaba la separación de la iglesia y el Estado, la libertad religiosa y el control de la iglesia, incluyendo el fin del monopolio de las órdenes religiosas en el campo de la enseñanza.
- Canalejas trató de negociar con el Vaticano una nueva Ley de Asociaciones Religiosas. Mientras tanto se aprobó la llamada Ley del candado (1910), que limitaba el establecimiento de nuevas órdenes religiosas en España. Ello le valió una dura oposición de los sectores católicos.
- Más fructífera fue su política de reformas sociales: Se regularon las relaciones laborales y se mejoraron las condiciones de vida y de trabajo de las clases trabajadoras con amplias medidas de protección social: reducción de la jornada laboral, ley de accidentes de trabajo, seguridad social obligatoria, regulación del derecho de huelga y contratos colectivos de trabajo.
- Aprobación de varias leyes: Reclutamiento y Mancomunidades (1912).
- En Marruecos la política de Canalejas obtuvo buenos resultados. Ante la iniciativa francesa de expansión en Marruecos, adoptó una posición militar y diplomática firme. Nuevo tratado con Francia en 1912, que fue la base del Protectorado franco-español sobre Marruecos.



## 2. LA PRIMERA GUERRA MUNDIAL Y SUS CONSECUENCIAS:

- Los efectos políticos y sociales de la Primera Guerra Mundial (1914-1918) y la crisis de 1917 constituyeron un punto de inflexión en el régimen de la Restauración. Su impacto fue decisivo en la crisis de la monarquía liberal.

### 2.1 El impacto de la Primera Guerra Mundial:

- Cuando estalló la Gran Guerra, el gobierno de Eduardo Dato declaró la neutralidad, que fue respaldada por todos los partidos.
- A pesar de la neutralidad oficial, las fuerzas políticas y los sectores sociales mejor informados y con inquietudes políticas se dividieron en dos bandos los aliadófilos y los germanófilos. Esta división se reflejó en los partidos de turno (conservador y liberal) y en el resto de la sociedad.
- La neutralidad favoreció una espectacular expansión de la economía. España se convirtió en abastecedora de los países beligerantes, a los que suministró materias primas y productos industriales. El alza de las exportaciones, junto al descenso de las importaciones, tuvo un triple efecto.
  - Creación o ampliación de empresas y una rápida expansión industrial.
  - Fuerte acumulación de capitales.
  - Un imparable aumento de los precios.



- Mientras la burguesía industrial y financiera se enriqueció con los beneficios extraordinarios de la guerra, las clases trabajadoras sufrieron un descenso de su nivel de vida a pesar del alza, con retraso, de los salarios, por la escasez y por la subida vertiginosa de los productos de primera necesidad.
- Esta situación agravó las diferencias sociales de la época, provocó una gran agitación social y el auge del movimiento obrero.
- En el ámbito político, desde 1913 se puso de manifiesto la crisis del turnismo y la descomposición de los partidos dinásticos. Gran división:
  - Los conservadores se fraccionaron entre los seguidores de Dato y surgimiento de un nuevo movimiento político, el maurismo.
  - Los liberales se dividieron entre los seguidores de García Prieto y los de Romanones.



Conservadores.



Liberales.

## 2.2. LA CRISIS DE 1917:

- En medio de este clima de tensiones, en el verano de 1917 y el sistema político de la Restauración atravesó por una de sus situaciones más críticas, al confluir tres tipos de conflictos: el militar, el político y el social.

### ▪ LA CRISIS MILITAR: LAS JUNTAS DE DEFENSA.

- Dos de los factores que explican el malestar de los militares fue:

- ❑ El **proyecto de reforma militar**, que pretendía modernizar el ejército mediante una reducción del excesivo número de oficiales, cuyos salarios absorbían una gran parte del presupuesto.
- ❑ El **sistema de ascensos**, en su mayoría por méritos de guerra, lo cual favorecía a los militares que servían en África frente a los peninsulares, que acusaron más los efectos de la inflación.

- El descontento cristalizó en la formación de Juntas de Defensa que extendieron a todo el ejército, con una clara orientación sindical. A los objetivos económicos y profesionales se añadía el deseo de autonomía corporativa frente al favoritismo de los políticos. En junio de 1917, presentaron un ultimátum al gobierno, conocido como **manifiesto de las Juntas**.



## ▪ LA CRISIS POLÍTICA: LA ASAMBLEA DE PARLAMENTARIOS.

- El lenguaje difusamente regeneracionista de las Juntas fue interpretado por diversos grupos de la oposición (catalanistas, reformistas, republicanos y socialistas) como una señal de la quiebra del régimen y la oportunidad para una reforma o una revolución democrática.
- Cambó, líder de la Lliga, tomó la iniciativa. Las medidas decretadas por el gobierno conservador de Dato (suspensión de las garantías constitucionales, imposición de la censura de prensa y el cierre de las cortes) fueron totalmente rechazadas. Por ello, Cambó convocó a todos los senadores y diputados españoles a una asamblea parlamentaria.
- La asamblea acordó la formación de un gobierno provisional y la celebración de Cortes constituyentes que reformasen la constitución en sentido descentralizador y aprobasen la autonomía para Cataluña.

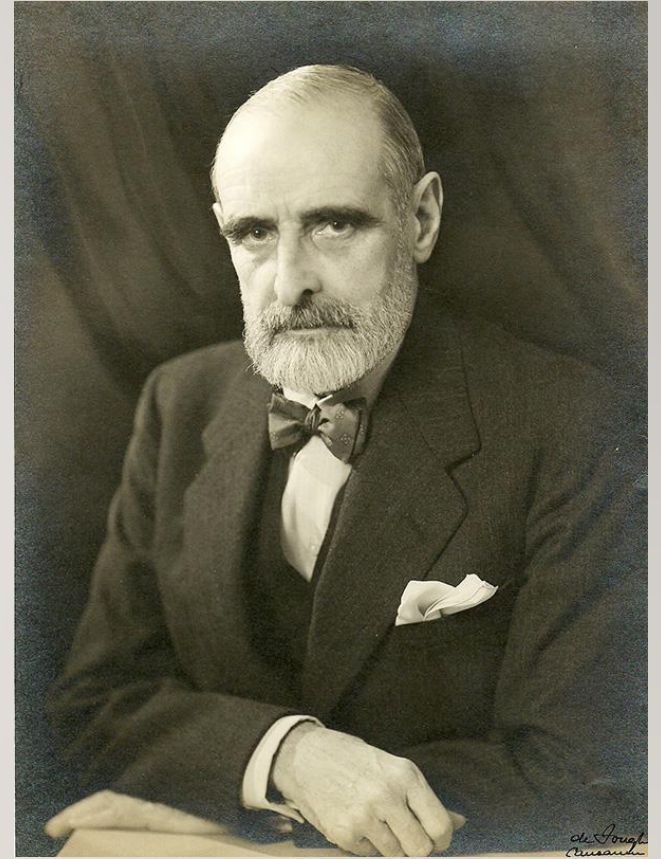

▪ LA CRISIS SOCIAL: LA HUELGA GENERAL DE AGOSTO.

- Surge un tercer desafío, el del movimiento obrero y su disposición a lanzarse a una huelga general.
- En marzo de 1917 las dos organizaciones sindicales rivales, UGT Y CNT, suscribieron un manifiesto convocando una huelga general. ¿Cuál era el verdadero fin de esta huelga?
- La huelga estalla en agosto de ese mismo año, pero solo tuvo una especial intensidad en los centros industriales de Madrid, Barcelona, País Vasco y Asturias.
- El ejército cumplió la orden de disparar contra los obreros, y se produjeron 71 muertos y 2000 detenidos en todo el país.



### 3. EL COLAPSO DEL SISTEMA LIBERAL PARLAMENTARIO:

La crisis del Estado liberal y del régimen parlamentario de la España de la Restauración se enmarca en el proceso general de la crisis del Estado liberal en la Europa de entreguerras.

Tras la crisis de 1917 culminó la descomposición de los partidos dinásticos, acabando con el turno establecido desde 1885, una de las bases de la estabilidad del sistema. ¿Qué provocó?

La crisis era, sobre todo, el exponente de la imposibilidad de un sistema liberal de base oligárquica de evolucionar hacia la democratización. Los planes de reforma quedaron postergado por diversos factores:

- Crecientes problemas en los referido a la cuestión catalanista.
- La conflictividad social.
- El problema de Marruecos.
- Debate de las responsabilidades por el desastre de Annual.



### 3.1. LA INESTABILIDAD POLÍTICA: GOBIERNO Y OPOSICIÓN.

- Los años de 1917 y 1918 abrieron la breve etapa de los llamados gobiernos de concentración.
- Se formaron gobiernos débiles que, con frecuencia recurrieron a medidas excepcionales como el cierre de las cortes, la suspensión de garantías constitucionales y el recurso al ejército para la represión de conflictos.
- Tampoco los partidos dinásticos atravesaban su mejor momento:
  - El Partido socialista experimentó una relativa expansión entre 1910 y 1920 gracias a la alianza con republicanos y reformistas. El triunfo de la Revolución Bolchevique provoca la división del partido. Una minoría radical, funda en 1921 el Partido Comunista de España (PCE).
  - Los republicanos acusaron una fuerte debilidad a sus divisiones internas. Las dos corrientes más destacadas del republicanismo, los radicales y los reformistas, fueron incapaces de movilizar las masas. Evolución hacia el conservadurismo social.
  - Los nacionalismo catalán y vasco alentados por el principio de autodeterminación proclamada por el presidente estadounidense Wilson emprendieron una campaña reclamando la autonomía, ambos fracasaron por las divisiones en el gobierno y por las sucesivas crisis internas.



### 3.2. LA EXPANSIÓN DEL MOVIMIENTO OBRERO.

- La crisis social, agudizada por la recesión económica de la posguerra y el influjo de la revolución rusa de 1917, favoreció un gran crecimiento de sindicatos y contribuyó a radicalizar las posturas de las clases trabajadoras.
- El crecimiento de la CNT exigió su reorganización. En el congreso celebrado en Sants en 1918 se configuró una estructura unitaria en la que los sindicatos de oficio dejaron paso a los Sindicatos Únicos.
- El panorama sindical se completó con los llamados sindicatos libres, fundados en Barcelona en 1919.
- También proliferaron las organizaciones de empresarios, como la Liga Nacional, la Confederación Patronal Española o la Federación de empresarios catalanes.



### 3.2. LA CONFLICTIVIDAD SOCIAL.

- En Andalucía, los campesinos que secularmente habían denunciado el anacrónico sistema de propiedad latifundista, y cuyas miserables condiciones de vida se habían agravado con la guerra, dan lugar al llamado "trienio bolchevique" (1918-1920).
- El momento más álgido de la conflictividad social se alcanzó en Barcelona en 1919 con la huelga de la Canadiense. Es considerada la huelga más importante de la historia sindical española:
  - ❖ A pesar de la oposición de la empresa y de las autoridades militares, el gobierno forzó la negociación. Se aprobó la reducción de la jornada laboral y se prometió un aumento de los salarios y readmisión de los despedidos. Sin embargo, el conflicto, laboral en su origen, derivó en una auténtica "guerra social".
  - ❖ Los actos terroristas y la violencia callejera fruto del sangriento enfrentamiento entre pistoleros de uno y otro bando sumieron a la ciudad en una espiral de violencia entre los años 1919 y 1921. El gobierno, presionado por la Lliga y la Federación patronal, declaró el estado de guerra, suspendió las garantías constitucionales y cedió el orden público a los militares. Importancia del general Martínez Anido y el jefe de policía Arlegui, que impusieron una represión militar y el terrorismo policial mediante la aplicación de la "ley de fugas".



### 3.4. EL DESASTRE DE ANNUAL.

- En Marruecos, en el verano de 1921, fue donde se produjo la crisis más grave.
- Contexto: Durante la Primera Guerra Mundial se habían interrumpido las operaciones coloniales en Marruecos y la zona del protectorado se mantuvo tranquila. Al terminar la guerra, Francia reanudó con ímpetu su política colonial, amenazando con reducir la presencia española en la zona.
- Todo esto, generó un debate entre los defensores de la afirmación del papel colonial de España y los partidarios de abandonar Marruecos ante el elevado coste económico, humano y político. El gobierno decidió completar la ocupación efectiva del territorio.
- El nuevo alto comisario, el general Dámaso Berenguer, inició la ocupación del sector occidental mediante la combinación de la acción militar la política de alianzas, y ordenó al general Silvestre, comandante general de Melilla, que detuviese su ofensiva en el Rif hasta someter al caudillo indígena que dominaba este sector.
- Sin embargo, el impaciente y orgulloso general Silvestre reanudó un avance precipitado sobre el corazón del Rif con el objetivo de ocupar la bahía de Alhucemas.
- Abd-el-Krim encabezó una rebelión generalizada de los rifeños y organizó el cerco a las tropas españolas en Annual. Silvestre dio la orden de retirada, y, en medio del caos por la desorientación de los mandos y al amotinamiento de las tropas indígenas, se produjo la desbandada de los españoles hacia Melilla.
- En pocos días se perdió toda la zona que había sido ocupada durante años con grandes esfuerzos, y murieron y desaparecieron más de 10000 soldados.



- La llegada de tropas de refuerzos a Melilla, entre ellas las unidades de élite del Tercio de la Legión, al mando de Berenguer, salvó la ciudad, y poco después se recuperó todo el territorio perdido.

#### ❑ LA CUESTIÓN DE LAS RESPONSABILIDADES:

- La tragedia de Annual conmocionó a la opinión pública. Tuvo graves consecuencias políticas y acabó siendo una de las causas del fin del régimen parlamentario. La exigencia de responsabilidades forzó al gobierno a nombrar una comisión presidida por el general Picasso.
- Los militares, los partidos dinásticos y la propia figura del rey se vieron envueltos en debates sobre las responsabilidades, acrecentando el desprestigio general del régimen.
- El envío del expediente Picasso a las Cortes, abrió el debate de las responsabilidades políticas. Los socialistas, con el apoyo de la izquierda republicanas, iniciaron una campaña de denuncia contra el régimen. Conducida por el socialista Indalecio Prieto, este atribuyó al rey toda la responsabilidad del desastre.
- El gobierno de concentración de García Prieto intentó salvar al régimen constitucional con un programa de democratización y reforma de la constitución. Aceptó formar una comisión de responsabilidades políticas para dirimir las acusaciones contra los militares, los políticos y el rey.
- Pocos días antes de que el informe elaborado por la comisión llegase a las Cortes, el general Primo de Rivera encabezó un golpe de Estado por el que se imponía una dictadura militar como solución a la crisis del régimen.

